



ROMÂNIA
JUDEȚUL OLT
ORAȘUL DRĂGĂNEȘTI-OLT
CONSILIUL LOCAL

str. Nicolae Titulescu, nr.150
tel: 0249465815, fax: 0249465811

site: www.draganesti-olt.ro, e-mail: primaria@draganesti-olt.ro



HOTĂRÂRE

referitoare la « aprobarea Regulamentului de organizare și funcționare a pieței agroalimentare "1 Decembrie 1918" și a târgului orășenesc Drăgănești-Olt »

Având în vedere:

- Referatul Administrației Pieței nr. 19125 / 27.04.2015 din care reiese necesitatea emiterii unui ROF actualizat al pieței agroalimentare și a târgului orășenesc;
- Anunțul nr. 19127 / 27.04.2015 de elaborare a proiectului de H.C.L. și de supunere procedurii de transparență decizională conform Legii nr. 52 / 2003;
- Raportul nr.20689/20.05.2015 al Administrației Pieței;
- Raportul nr.20690/20.05.2015 al Direcției economico-financiare din cadrul Primăriei orș. Drăgănești-Olt;
- Avizele din data de 25.05.2015 și 26.05.2015 ale Comisiilor Juridică și de disciplină, Buget, finanțe, contabilitate și Amenajarea teritoriului și urbanism din cadrul Consiliului local al orașului Drăgănești-Olt.

În conformitate cu prevederile:

- art. 9 alin. 2 și art. 24 din H.G. nr. 348 / 2004 privind exercitarea comerțului cu produse și servicii de piață în zonele publice, cu modificările și completările ulterioare;
- art.6 alin. 2 din O.G. nr. 99 / 2000 privind comercializarea produselor și serviciilor de piață, cu modificările și completările ulterioare;
- art.36 alin.1, alin.2 lit.a din Legea nr. 215/2001 privind administrația publică locală, republicată, cu modificările și completările ulterioare;

În temeiul art.115 alin.1 lit.b și art. 45 alin.1 din Legea nr. 215/2001 privind administrația publică locală, republicată, cu modificările și completările ulterioare.

**CONSILIUL LOCAL AL ORAȘULUI DRĂGĂNEȘTI-OLT
HOTĂRĂȘTE:**

Art.1. (1) Se aprobă Regulamentul de organizare și funcționare a pieței agroalimentare "1 Decembrie 1918" și a târgului orășenesc Drăgănești-Olt, conform anexei la prezenta.

(2) Cu data prezentei, orice altă dispoziție contrară își încetează aplicabilitatea.

Art.2. Cu ducerea la îndeplinire a hotărârii se încredințează Administrația pieței și Direcția economico-financiară din cadrul Primăriei orașului Drăgănești-Olt.

Art.3. Hotărârea se va comunica:

- Instituției Prefectului Județului Olt;
- Primarului orașului Drăgănești-Olt;
- Direcției economico-financiare,
- Administrației pieței din cadrul Primăriei orș. Drăgănești-Olt;

Nr. 29 // 28.05.2015

**Președinte de ședință,
Consilier local,
Barbu Lîmpioara**



**Contrasemnează
Secretarul orașului Drăgănești-Olt
Jr. Jidovu Laurențiu**

Adoptată cu 16 voturi pentru, 0 împotrivă și 0 abțineri dintr-un total de 16 voturi valabil exprimate (17 consilieri locali în funcție) în ședința ordinară a Consiliului Local al orașului Drăgănești-Olt

REGULAMENT DE ORGANIZARE SI FUNCTIONARE A PIETEI AGROALIMENTARE "1 DECEMBRIE 1918" SI A TARGULUI ORASENESC DRĂGĂNEȘTI-OLT

CAPITOLUL I

Art.1. Prezentul regulament este întocmit în baza Hotărârii Guvernului nr.348/2004, privind exercitarea comerțului cu produse și servicii de piață în zone publice cu modificările și completările ulterioare și cuprinde norme obligatorii ce trebuie respectate de către utilizatorii piețelor pe toată durata desfășurării actelor de comerț.

Art.2. Regulamentul stabilește modalitățile și condițiile în care se asigură administrarea, întreținerea și utilizarea spațiilor și locurilor de comercializare a produselor agroalimentare, precum și obligațiile/responsabilitățile ce revin utilizatorului (persoane fizice, persoane juridice, producători individuali) care desfășoară activități comerciale în incinta pieței și târgului din orașul Drăgănești-Olt. Regulamentul are ca scop organizarea comerțului în piața agroalimentară și târgul săptămânal Drăgănești-Olt, condiții de protecție optimă a consumatorilor, de concurență loială către cei care desfășoară activitate în această locație, de protejare a vieții, sănătății, securității și intereselor economice ale consumatorilor.

Art.3. Au dreptul la folosirea tonetelor și a dotărilor existente toți utilizatorii care se conformează prevederilor prezentului regulament, în ceea ce privește obligația acestora de a se înregistra la administrația pieței și de a avea asupra lor actele necesare desfășurării comerțului legal în piață.

Art. 4. Utilizatorii pieței și târgului sunt:

- orice persoană juridică care desfășoară activitate de comercializare cu amănuntul a produselor;
- persoane fizice autorizate, întreprinderi individuale și întreprinderi familiale, inclusiv meșteșugarii;
- producători agricoli individuali și asociațiile acestora, care își comercializează propriile produse agricole și agroalimentare;
- persoanele fizice care își vând ocazional bunurile proprii în piețe organizate în acest scop.

Art. 5. Comerțul poate fi desfășurat în piață, târgul local și în spații, delimitate de autoritatea locală, special amenajate pentru desfășurarea unor activități de comerț cu amănuntul și prestări servicii.

Art. 6. (1) Persoanele juridice și fizice autorizate vor putea închiria de regulă o masă din beton în cadrul pieței agroalimentare (2 mp) în limita locurilor disponibile. Acestea pot închiria maxim două mese, numai dacă vând atât fructe cât și legume.

(2) Chiria percepută va fi stabilită conform H.C.L. în vigoare.

Art. 7.

a) Închirierea meselor în piața agroalimentară „1 Decembrie 1918”, de către producătorii agricoli, se va face pe perioade de zile/luni/sau an;

b) Închirierea meselor din piața agroalimentară de către persoanele juridice și fizice autorizate se face pe perioade de zile/luni/sau an;

c) Comercianții de cereale sunt obligați să-și vândă produsele prin cântărire (la kg). Se interzice vânzarea cu bănciorul.

Art. 8. Tipurile de piețe care se organizează în zonele publice de desfacere din orașul Drăgănești-Olt sunt:

- *pieță agroalimentară* – ansamblu organizat pentru aprovizionarea populației cu legume, fructe, lapte și produse lactate, carne, miere, produse conservate, flori, semințe, material săditor;
- *târg* – structură de vânzare destinată comercializării legumelor, fructelor, păsărilor și



animalelor vii, inclusiv a articolelor necesare acestora, furajelor, cerealelor, semințelor, produselor artisanale și meșteșugărești, produselor industriale și a materialelor de construcții.

Art. 9. Zonele publice de desfacere ce aparțin Orașului Drăgănești-Olt sunt următoarele:

A. PIAȚA AGROALIMENTARĂ "1 DECEMBRIE 1918 "

A1. Tipul pieței: piață agroalimentară.

A2. Sediul pieței: Str. Dudești, nr. 6, Drăgănești-Olt, jud. Olt.

A3. Natura produselor și serviciilor de piață care se comercializează.

Piața agroalimentară dispune de structuri de vânzare destinate comercializării legumelor, fructelor, laptelui și produselor din lapte, cărnii, ouălor, mierii și produselor apicole, produselor conservate, florilor și a articolelor de uz gospodăresc realizate de mica industrie sau micii meșteșugari, precum și textile.

A4. Periodicitatea pieței – piață permanentă

A5. Orarul de funcționare a pieței

Luni – Vineri: 07:30 – 20:00

Sâmbătă: 05:00 – 13:00

Pe timpul nopții piața agroalimentară este închisă, nepermițându-se accesul în interior, decât în perioada stabilită pentru aprovizionare.

A6. Programul de acces în piață al mijloacelor de transport pentru aprovizionare cu marfă: la primele ore ale dimineții.

Timpul de staționare în piață pentru încărcare-descărcare mărfuri este de 30 minute.

A7. Căile principale de acces în zonă: str. Dudești și str. N. Titulescu.

A8. Spații de parcare

Nu există spații de parcare amenajate aferente pieței.

A9. Indicarea căilor de acces a cumpărătorilor la punctele de vânzare.

Accesul la punctele de vânzare se face perimetral pe lângă fiecare corp de clădire.

A10. Amplasarea structurilor de vânzare pentru comercializarea produselor alimentare, nealimentare și de alimentație publică.

Ansamblul Pieței agroalimentare „1 Decembrie 1918” este structurat în două zone:

N - NE – zona neacoperită rezervată comercianților articolelor de uz gospodăresc realizate de mica industrie sau micii meșteșugari, precum și textile;

și S - SV – hala acoperită ce include zona producătorilor agricoli și spațiile administrative.

Structurile de vânzare sunt amplasate perimetral, latura de nord-vest cu spații modulate în suprafață de 4958,2 mp.

A11. Localizarea rețelei electrice și alte rețele

Piața agroalimentară „1 Decembrie 1918” este racordată la rețeaua de iluminat public a orașului Drăgănești-Olt, asigurându-se pe lângă iluminatul natural și un iluminat artificial.

Sistemul de aprovizionare cu apă potabilă este racordat la rețeaua de alimentare cu apă a orașului Drăgănești-Olt.

A12. Suprafața Pieței agroalimentare „1 Decembrie 1918”.

Suprafața totală: 6465,54 mp din care corp administrativ 200 mp, wc 54 mp, zonă producători agricoli (acoperită) - 1253,34 mp, iar zona neacoperită - 4958,2 mp

A13. Materialul din care este realizat pavimentul aleii de acces este betonul.

A14. Mobilierul utilizat în sectorul halei – pieței este realizat din mese fixe din beton, grupate pe categorii corespunzătoare halei.



B. TÂRG SĂPTĂMÂNAL

B1. Tipul pieței: târg.

B2. Sediul: Str. Stadionului, nr.15, Drăgănești-Olt, jud. Olt.

B3. Natura produselor și serviciilor de piață care se comercializează.

Târgul Săptămânal dispune de zone de vânzare destinate comercializării animalelor, cerealelor, materialelor de construcții, produselor industriale.

B4. Periodicitatea târgului – o zi pe săptămână (**Sâmbata**).

- bâlciul anual (Sfântul Pantelimon, 27 iulie).

B5. Orarul de funcționare al târgului.

- sâmbătă: 05:00 – 13:00.

- pe durata desfășurării bâlciului.

B6. Căi principale de acces în zonă.

- str. Stadion;

- str. Eternității

- str. Oborului.

B7. Spații de parcare.

Nu există un spațiu de parcare amenajat lângă obor.

B8. Localizarea rețelei electrice și alte rețele.

Târgul Săptămânal este racordat la rețeaua de iluminat public a orașului Drăgănești-Olt.

B9. Suprafețe.

Suprafață totală: 6808 mp neacoperită.

B10. Materialul din care este realizat pavimentul Târgului Săptămânal este balastul.

C. Tarife și taxe percepute: Conform HCL-ului în vigoare.



CAPITOLUL II

CONDIȚII DE FUNCȚIONARE A PIEȚEI ȘI A TÂRGULUI SĂPTĂMÂNAL

Art.10. Primăria orașului Drăgănești-Olt prin administratorul pieței asigură buna funcționare atât a pieței, cât și a târgului, cu respectarea următoarelor principii:

a) ansamblul pieței se constituie dintr-un platou acoperit și descoperit, dimensionat în raport cu un anumit număr de locuri de vânzare pentru producători și comercianți, precum și, unde este cazul, cu hale, structuri de vânzare, exploatate de persoane fizice autorizate, întreprinderi individuale, întreprinderi familiale sau persoane juridice;

b) platoul pieței este o platformă betonată și amenajată, cu posibilități de control a mărfurilor și produselor care intră în piață, cu utilități, dotare și echipare corespunzătoare desfacerii mărfurilor, de apă potabilă și canalizare, mobilier specific, punct cu mijloace inițiale de intervenție pentru PSI, punct de colectare a deșeurilor rezultate din activitatea comercială, grup sanitar, etc;

c) mobilierul din dotarea platourilor, în măsura aplicării programului de sistematizare și modernizare a pieței, este realizat prin construirea de mese din placi de beton sau tablă, fixate pe schelet metalic sau postament din beton, având prevăzute sub blaturi spații de păstrare a mărfurilor, cu posibilități de aerisire, închidere și protecție a acestora;

d) în funcție de specificul pieței și a produselor ce comercializează prin grija Administrației Pieței se va face sectorizarea pe grupe de produse, cu asigurarea de utilități și dotări adecvate;

e) în piața agroalimentară în care comercianții desfac produse specifice, accesul acestora este permis numai în spații de vânzare special amenajate, **într-o zonă separată de producătorii agricoli**. Punctele de vânzare ale comercianților persoane juridice vor fi dotate cu case de marcat, aceștia fiind obligați să elibereze cumpărătorilor bonuri fiscale, în condițiile legii.

f) comercializarea laptelui și a produselor lactate se face numai în spații special amenajate acestui scop, cu asigurarea condițiilor de igienă și în conformitate cu normele legale privind comerțul laptelui și produselor lactate;

g) în spațiile din hală sau alte construcții special amenajate, se va face vânzarea produselor agroalimentare specifice: carne, ouă, brânzeturi, conserve și semiconserve de orice fel, legume-fructe, flori, etc., și vor fi dotate astfel încât să fie asigurate normele de igienă în vigoare;

h) platoul târgului conține sectoare distincte pentru vânzarea păsărilor și animalelor, separat de vânzarea cherestelei.

Art.11. (1) Prin îndeplinirea programelor de modernizare aprobate, piața, cu excepția celei care comercializează animale vii, sunt dotate după caz, cu toate serviciile care facilitează desfășurarea locurilor de vânzare, respectiv cu:

- spații pentru depozitarea de mărfuri și ambalaje;
- punct de control sanitar-veterinar;
- spații pentru păstrarea și închirierea cântarelor;
- locuri pentru amplasarea cântarelor de control;
- fântâni cu jeturi de apă potabilă;
- spații pentru păstrarea materialelor de întreținere și curățenie;
- punct de strângere a deșeurilor;
- punct cu mijloace de primă intervenție pentru PSI;
- WC-uri publice.



(2) În funcție de necesitățile ivite, ca urmare a modernizării pieței, a pretențiilor și dorințelor majore a participanților la activitatea acestora, Administrația Pieței, în raport de posibilități, va realiza și alte servicii în baza unor atribuții specifice.

Art.12. Consiliul Local, prin hotărâre, stabilește taxele și tarifele pentru utilizarea locurilor publice de desfacere – piață și târg săptămânal, iar Administrația Pieței va asigura informarea corespunzătoare a utilizatorilor pieței, prin afișarea acestor taxe și tarife în locuri vizibile, ușor accesibile utilizatorilor.

Art.13. Programul de funcționare stabilit de conducerea Administrației Pieței, va fi afișat în piață și târgul săptămânal, în loc vizibil, de regulă în apropierea sediului.

Art.14. Administrația Pieței va asigura, pentru atribuirea în folosință producătorilor agricoli care comercializează legume, fructe și semințe un număr de cântare suplimentar, în stare de funcționare.

Art.15. Pentru desfășurarea unui comerț civilizată și pentru menținerea unor raporturi corecte între utilizatorii pieței și consumatori, Administrația Pieței are obligația:

- să asigure verificarea periodică din punct de vedere metrologic a cântarelor pe care le oferă spre închiriat utilizatorilor pieței și a târgului săptămânal;
- să controleze dacă mijloacele de măsurare din proprietatea utilizatorilor pieței sau târgului săptămânal sunt verificate din punct de vedere metrologic și să interzică folosirea celor care nu corespund prevederilor legale în vigoare;
- să asigure gratuit un cântar de control, verificat metrologic conform actelor normative în vigoare pentru verificarea de către cumpărători a corectitudinii cântărilor.

Art.16. Salubritatea târgului săptămânal se efectuează o dată pe săptămână iar a pieței se efectuează zilnic și ori de câte ori este nevoie, la solicitare.

Drepturile, obligațiile utilizatorilor pieței și a târgului săptămânal

Art.17. Drepturile utilizatorilor:

- a) să se poată informa facil asupra tarifelor practicate în piață și în târgul săptămânal;
- b) să aibă asigurată posibilitatea de a închiria de la Administrația Pieței cântare verificate metrologic;
- c) să aibă acces gratuit la cântare tip balanță sau bascule cu capacitate de peste 30 kg, la o singură cântărire;
- d) să poată practica prețurile pe care le consideră optime pentru mărfurile pe care le comercializează;
- e) să aibă acces la toate serviciile oferite de Administrația Pieței;
- f) să fie informați asupra perioadei și orarului de funcționare a pieței și a târgului săptămânal;
- g) să se adreseze pentru orice problemă, în legătură cu buna desfășurare a activității lor, Administrației Pieței.

Art.18. Obligațiile utilizatorilor.

- a) activitățile de comercializare și de prestări de servicii din piață și târgul săptămânal se realizează numai în spațiile și în structurile de vânzare destinate comercializării produselor și serviciilor de piață, atribuite comercianților/producătorilor agricoli individuali/prestatorilor de servicii de piață.

b) comercializarea produselor agroalimentare se efectuează numai pe mesele și în spațiile destinate acestui scop.

c) comercianții persoane fizice și persoane juridice, precum și producătorii agricoli individuali sau asociațiile acestora, care vând în piață sau în târgul săptămânal, sunt obligați să dețină documentele care atestă calitatea de producător/comerciant acordate conform legislației în vigoare.

d) plata taxelor se va face la intrarea în piață sau târg către taxatorii de piață.

e) utilizatorii sunt obligați să respecte legislația în vigoare în domeniul comercializării produselor și serviciilor de piață, precum și în domeniul protecției consumatorilor.

f) utilizatorii vor efectua cântărirea sau măsurarea mărfurilor numai cu mijloace de măsurare legale, verificate metrologic.

g) persoanele fizice autorizate, sau persoanele juridice care desfășoară activitatea de comercializare a produselor și serviciilor de piață în perimetrul pieței și a târgului săptămânal, sunt obligate să afișeze numele/denumirea, iar pentru societățile comerciale și sediul social, respectiv înregistrarea efectuată la Oficiul registrului Comerțului.

h) producătorii agricoli individuali sau asociațiile acestora vor valorifica produsele proprii numai în baza certificatului de producător vizat pentru perioada respectivă.

i) producătorii care comercializează produse agroalimentare în piața „1 Decembrie 1918”, sau în alte zone stabilite prin HCL, sunt obligați să afișeze numele și prenumele, numărul certificatului de producător precum și localitatea care a eliberat certificatul de producător.

j) utilizatorii autorizați să desfășoare activitatea de comerț sau prestare de servicii în piață, exploatează spațiile pe care le ocupă, pe propria răspundere.

k) fiecare utilizator este obligat să mențină permanent ordinea și curățenia la locul de vânzare și să transporte deșeurile rezultate la punctele de colectare stabilite.

l) comercianții au obligația respectării prevederilor legale în ceea ce privește utilizarea caștelor de marcat și de a emite bon fiscal clienților.

m) utilizatorii pieței vor depozita la tarabă numai cantitatea de marfă care se încadrează în limita perimetrului atribuit.

n) utilizatorii trebuie să afișeze prețurile pentru produsele oferite la vânzare conform prevederilor legale.

o) toți utilizatorii din piață și târg au obligația să prezinte cu ocazia controalelor efectuate, documentele legale de comercializare, precum și chitanțele privind plata taxelor încasate de Administrația Pieței.

p) comercianții și producătorii particulari sunt obligați să aibă o comportare civilizată față de personalul Administrației Pieței și să nu-l obstrucționeze în luarea măsurilor privind aplicarea legislației în vigoare.

r) utilizatorii pieței sunt obligați să respecte programul de funcționare și căile/orele de aprovizionare stabilite prin Regulament.

s) utilizatorii pieței sunt obligați să păstreze și să prezinte la control chitanțele de plată zilnică a taxelor și tarifelor încasate de administrația pieței și să restituie, la încetarea activității, cântarul dat de administratorul pieței spre folosință.

ș) fiecare utilizator va duce la îndeplinire dispozițiile legale referitoare la situațiile de urgență (P.S.I.) în spațiul alocat desfășurării activității.

t) utilizatorii sunt obligați să respecte regulile stabilite de actele normative în vigoare în ceea ce privește calitatea, ambalarea, prezentarea și etichetarea produselor, transportul, comercializarea și depozitarea acestora și să dețină toate autorizațiile necesare desfășurării activității.

ț) să dețină cântare verificate metrologic.

În sectorul „Lactate”:

a) toți comercianții din sectorul „Lactate” sunt obligați să dețină documentele legale comercializării laptelui și produselor din lapte.

b) sunt obligați să poarte halate albe pe timpul desfășurării activității de comerț.

c) sunt obligați să dețină tăvi albe (din plastic sau metalice) pe care să-și expună brânza. Se interzice comercializarea brânzeturilor direct din găleți, ligheane sau cădite.



Art.19. Utilizatorilor le este interzis:

a) Se interzice vânzarea în piață sau în târgul săptămânal a substanțelor toxice, inflamabile sau explozive, precum și a armelor de foc și a muniției.

b) Este interzisă comercializarea și consumul de băuturi alcoolice, pe platforma pieței, în alte locuri decât cele special amenajate.

c) Se interzice comercianților și producătorilor particulari să mute, modifice, degradeze, dezmembreze sau distrugă mijloacele fixe sau obiectele de inventar care aparțin Administrației Pieței.

d) Este interzisă aprinderea focului pe platforma sau în jurul pieței, precum și în/lângă containerele aparținând Administrației Pieței.

e) Se interzice depozitarea mărfii (cutii de carton, saci, lădițe) în partea din față a mesei, pe culoarele de trecere, pe sau în jurul cișmelelor din piață.

f) Se interzice montarea pe partea din față a mesei din piață (spre culoar) a unor prelungiri/adăugiri.

g) Se interzice impunerea de către unii comercianți, altor comercianți, a tarifelor care urmează a fi preacticate pentru comercializarea produselor agroalimentare, în piață și/sau târg.

h) Se interzice proferarea de injurii, gesturi sau expresii jignitoare la adresa personalului Administrației Pieței, cumpărătorilor de produse agroalimentare din ansamblul pieței, precum și adresa altor comercianți/producători.



CAPITOLUL III TRANSPARENȚA DECIZIONALĂ

Art.20. În vederea stimulării participării efective a cetățenilor și a asociațiilor legal constituite în procesul de luare a deciziilor administrative cu referire expresă la cele care vizează organizarea și desfășurarea activității în zonele publice de desfacere-piețe se vor întreprinde următoarele:

- informarea în prealabil, din oficiu a cetățenilor asupra problemelor de interes public și a proiectelor de acte normative care urmează a fi dezbătute de autoritatea publică locală;
- consultarea cetățenilor, la inițiativa Administrației Pieței, în procesul de elaborare a proiectelor de acte normative care urmează a reglementa desfășurarea activității comerciale și de prestări servicii în zonele publice de desfacere-piețe.

Art.21. Procedura participării cetățenilor și a asociațiilor legal constituite la procesul elaborării proiectelor de acte normative constă:

- în cadrul procedurii de elaborare a proiectelor de acte normative, Administrația Pieței va afișa într-un spațiu accesibil publicului anunțul referitor la această acțiune și-l va transmite către mass-media locală.

- anunțul referitor la elaborarea proiectului de act normativ va fi adus la cunoștință publicului cu cel puțin 30 de zile înainte de supunerea spre analiză, avizare și adoptare de către autoritatea publică.

Anunțul va cuprinde următoarele:

- o expunere de motive privind necesitatea adoptării actului normativ propus;
- o notă de fundamentare;
- textul proiectului actului respectiv;
- termenul limită;
- locul și modalitatea în care cei interesați pot trimite în scris recomandări privind proiectul de act normativ.

Recomandările persoanelor interesate cu privire la proiectul de act normativ propus se vor primi într-un termen de 20 zile de la data publicării anunțului la Primăria orașului Drăgănești-Olt.

Administrația Pieței va analiza toate recomandările referitoare la proiectul de act normativ propus, iar acesta se va trimite spre analiză și avizare autorității publice locale în scopul adoptării, numai după definitivarea efectuată în baza observațiilor și propunerilor formulate de cetățeni.

PLAN DE AMPLASAMENT SI DELIMITARE A IMOBILULUI
INTRAVILAN
scara 1 : 1000

Nr. cadastral	Suprafata masurata a Imobilului (mp)	Adresa Imobilului
	6043	Oras Draganessti-Dlt, Strada Dudesti, nr. 6, Jud. Dlt
Nr. Carte Funciara	Unitatea Administrativ Teritoriala (UAT)	
	Draganessti-Dlt	

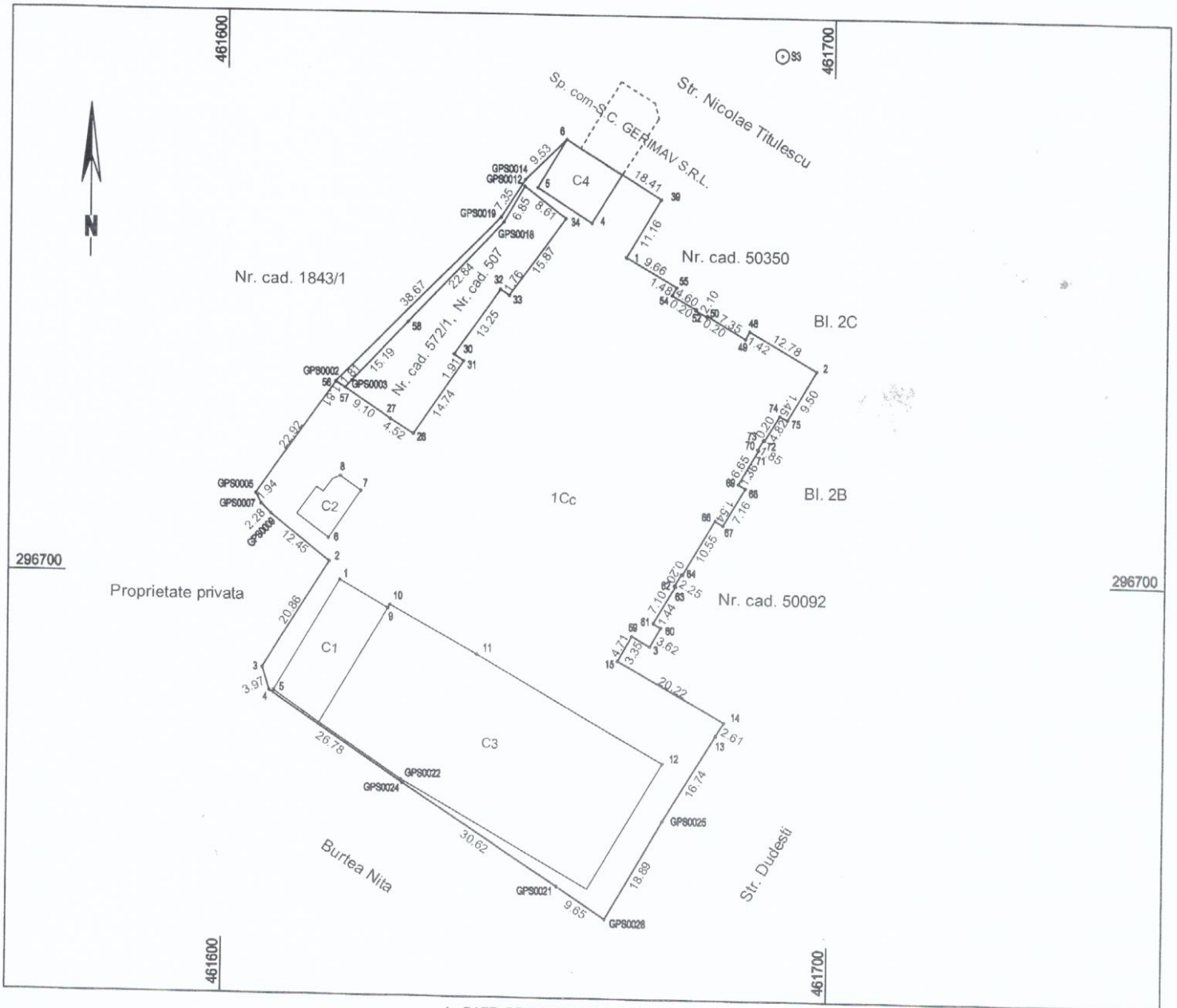

A. DATE REFERITOARE LA TEREN

Nr. parcela	Categorie de folosinta	Suprafata (mp)	Mentiiuni
1	Cc	6043	
Total		6043	Teren imprejmuit in N si V cu gard de placi de beton, iar in rest limita conventionala

B. DATE REFERITOARE LA CONSTRUCTII

Cod	Destinatia	Suprafata construita la sol (mp)	Mentiiuni
C 1	CAS	200	Corp administrativ construit din caramida acoperit cu beton armat, dat in folosinta in anul 1995
C 2	CA	54	WC construit din caramida acoperit cu beton armat, dat in folosinta in anul 1995. Suprafata desfasurata = 200 mp
C 3	CAS	1253	Cladire producatori agricoli construit din caramida acoperit cu tabla, dat in folosinta in anul 1995. Suprafata desfasurata = 54 mp
C 4	CAS	100	Extindere Spatiu Comercial(S+P) edificata in anul 2009 din BCA, acoperita cu tabla lidab reabilitata in anul 2015. Suprafata desfasurata = 150 mp
Total		1607	

Suprafata totala masurata a Imobilului = 6043 mp
Suprafata din act = 6043 mp